

Årgang 20

Nr. 7/2011

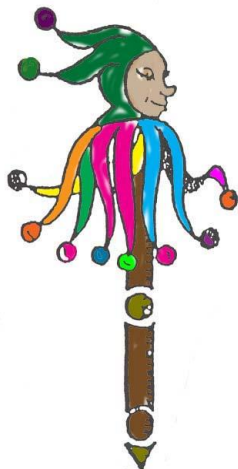

Medlemsblad for foreningen

Legetøjets venner

Næste møde:

Torsdag den 6. oktober 2011 kl. 14.30

Mødelokalet 2. sal

Danasvej 30B

2000 Frederiksberg

Månedens emne: Nyanskaffelser

Side 2

Næste møde

Sidste møde foregik på Nordsjællands Legetøjsmuseum. Der var kun 12 personer fra vores klub. Men som sædvanligt er det hver gang spændende at se, om der er kommet nye ting til.

I denne måned er emnet: Nyanskaffelser. Det bliver spændende at se, om der nogen, der har fundet noget "guf".

Med venlig hilsen

Anny



Se her

Lone og Heine har samlet i årevis og deres samlinger er flotte og interessante. Imidlertid flytter de til et andet hus, og der bliver en masse ting til overs, som skal sælges ud.

Derfor holder de flyttesalg den 8. og den 9. oktober 2011 fra ca. kl. 10 til kl. 16. Vi ved alle, at dette samlerpar har samlet meget lækkert gennem årene. Mon ikke der ind i mellem skulle være en ting eller to, som skifter samlerhænder.

Mød op og se på sagerne.

Adressen er;
Frederiksborgvej 119B,
Roskilde

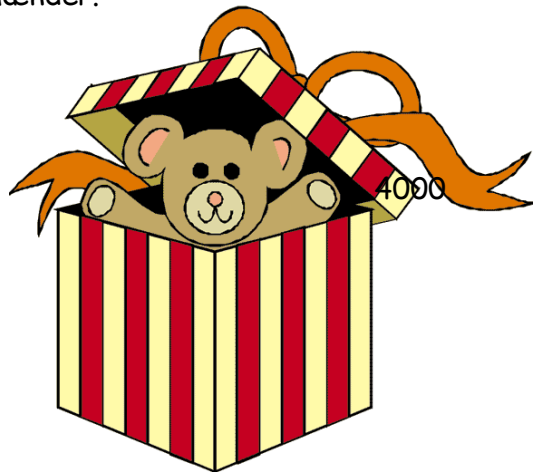

Tip til Lübeckturister

Margit Ambeck har besøgt en lille butik, som forhandler ældre legetøj, bl.a. mange Steiffdyr.

Butikken ligger i Fleischhauerstrasse 58. der er lukket torsdag.

Email info@puppen-blechspielzeug.de

www.puppen-blechspielzeug.de

Evigtinge Rasmus

Rasmus og hans mange sjove venner nærmer sig nu pensionistalderen. Alligevel er han stadig populær.

Der er udkommet en ny bog, der hedder: " Hej! Jeg hedder Rasmus Klump ".

Bogen er på 12 sider og koster 130 kr.



HVAD FOREGÅR DER?

- om et absurd brev fra told og Skat.

Mon ikke rigtigt mange af medlemmerne af og til køber på eBay? Så véd I også, at told/Skat tager stikprøver af pakkerne fra lande udenfor EU til Danmark, og at man skal betale 25 procent i moms, hvis den indførte genstand ikke er antik men kun 5 procent, når den er mere end 100 år gammel. Hvis posten afleverer en blanket, hvoraf det fremgår, at man kan hente en pakke på posthuset mod at betale et beløb i moms, altid de 25 procent, kan man klage til told i de tilfælde, hvor det drejer sig om en gammel ting, og såfremt man kan bevise det, bliver differencen indsat på ens konto. Så vidt så godt, men:

Fornylig købte jeg et par wienerbronzer af dem fra midten af 1850'erne, og da pakken uheldigvis blev taget, og jeg selvfølgelig måtte betale 25 procent af indkøbsværdien plus forsendelsesomkostningerne, sendte vi den sædvanlige skrivelse til toldvæsenet med passende dokumentation for vores påstand om, at tingene er gamle. Vi havde ikke specielt nævnt noget om samlinger, hvilket vel også er sagen uvedkommende. Det synes told åbenbart ikke, for vi fik

retur en ganske besynderlig skrivelse, hvorfra jeg citerer noget af det surrealistiske indhold:

EF-domstolen (det må være en gammel skrivelse, siden der ikke står EU) har fastslået, at genstande, der er fremstillet kommercielt ikke kan komme i betragtning i forbindelse med 5 procent-reglen. Det fastslås også, hvilke karakteristika, en genstand skal have, for at den kan betragtes som historisk samleobjekt ifølge position 9705 – en paragraf om de 5 procent.

Så følger en liste på fem punkter, og det understreges, at alle skal være opfyldt, hvis genstanden kan godkendes som et objekt, der kun skal betales 5 procent for:

1: Genstanden skal være forholdsvis sjælden

2: Den må normalt ikke anvendes i overensstemmelse med sit oprindelige formål

3: Skal være genstand for specialiseret handel, der finder sted uden for den normale omsætning af lignende brugbare genstande

4: Har en betydelig værdi

5:Illustrerer et væsentligt trin i menneskets udvikling eller belyser en periode i denne udvikling.

Vi troede, det var løgn, men det er ingenlunde tilfælde, åbenbart. Til gengæld har jeg i en svarskrivelse spurgt, om vi mon taler om de samme ting. Heine overvejer, om vi skal begynde at samle på Javamandens kæber...

Kan nogen slå denne skrivelse hvad angår uforståelig nonsens?

Lone Juul Pedersen.





Steiff-dame dukke

Denne dejlige dame er et af mine seneste køb, fra en stor kasse med hulter til bulter ting fra Frederiksberg auktionshus.

Hun er 47 cm høj, altså betydeligt større end min Steiff dreng. Hendes krop er lavet af tyndt bomuldsstof og kun det nederste af armen og selve hovedet er lavet af filt. Hun er ret tidlig omkring 1913 og dermed snart 100 år. Hun har flere mølhuller i ansigtet, der også har en stor gammel stopning, samt lidt på hænder. Hun har sin originale paryk med midterskilning & knude i nakken, det er nu blevet gråligt (som mit eget). Der er mange indsnit i kroppen, som har lange stankelben med åreknuder, meget lange fødder med helt vidunderlige sko, som er korrekte skomagersko med træbunde. Jeg har faktisk lige prøvet at fjerne skoene, men det kan man ikke uden at få det søm ud, som går igennem hælen og sikkert op i foden. Andre damer - som hos Steiff er de sjældneste - har disse flotte sko. Hvis det havde været et menneske sikkert en størrelse 46-48, her 8,5cm. Dette er også karakteristisk for netop Steiff & karakter-figurer fra denne så berømte fabrik. Hun har sorte knapøjne og ingen mærker i sine ører, har heller aldrig haft det, tror jeg. Så tidlige dukker behøver ikke at være mærket. Hun var iført noget meget uheldigt tøj, hjemmelavet sikkert fra Fru Hovmands hånd. Det var syet på og helt ulig den slags tøj en Steiff dukke skal være iført. Jeg er derfor ved at ekvipere hende.



Èn af Anne Friis' mange
dukker

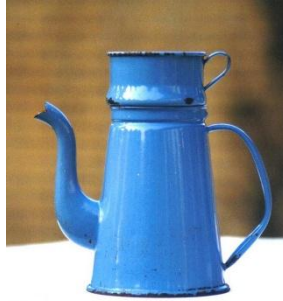

Stort og småt

Kaffetjansen står hen i det uvisse, men måske er der en, der vil starte brygningen, når vi kommer

Købes

Gode gamle dukkehusmøbler og nips fra før 1910/1920.

Kontakt Lone Agersted på telefon 46 37 31 27

Sælges

Drengelagetøj fra 30-erne og 40-erne til salg.

Henvendelse til Eva Ek, tlf. 33 30 22 75

Udstillinger og museer

Barbie-museet på Borups Alle 188 åbent efter aftale.

www.barbiemuseum.dk

Nordsjællands legetøjsmuseum, Skovgaard, Hørsholmsvej 32, 3490 Kvistgård.

www.legetojsmuseet.dk

Legetøjsmuseet "Olgas Lyst", Sommerstedsgade 11, telefon 33 23 85 58. Åben hver lørdag mellem kl. 13- 17 og ellers efter aftale

Program for 2. del af sæson 2011

Torsdag den 1. sept. 2011: Besøg på Nordsjællands legetøjsmuseum

Torsdag den 6. okt. 2011: Nyanskaffelser

Torsdag den 3. nov. 2011: Legetøj på hjul, f.eks. heste, trækdyr, dukkevogne m.m.

Torsdag den 1. dec. 2011: Julemøde

Loppemarkeder

Spejdernes *loppemarked i Farum*, Hvedemarken: 1. lørdag i hver måned
Indendørs loppemarked i Virum hallen , hal 2, Geels Plads 40 søndag den 23. okt. Og søndag den 20. nov. 2011 fra kl. 09.00 til 14.00

Se i øvigt oversigt over markeder på www.markedskalenderen.dk

Formandens E- mailadresse : birgittedencker@mail.dk

Formandens telefonnr. 45 88 88 38

Redaktørens E- mailadresse: anny@newmail.dk

Redaktørens telefonnr. 44945164

Redaktørens postadresse: Brunevang 36, st, th, 2610 Rødovre

Hjemmesiden: www.legven.dk

Deadline til næste blad 15. oktober 2011