

Årgang 24

Nr.9/2015

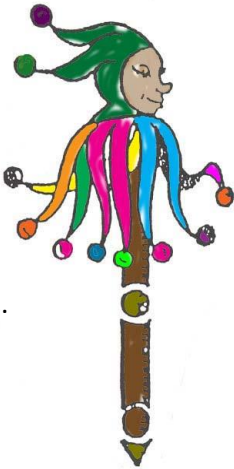

Medlemsblad for foreningen  
**Legetøjets venner**  
Lyshøjgårdsvej 103, kælderen  
2500 Valby

**Næste møde**  
Torsdag den 3. december 2015 kl. 14.00

**Månedens emne: Julefesten**

NB. Hvis du kommer efter kl. 14.30 bedes du ringe på mobil  
28633403, så kommer vi og lukker dig ind.

Kære medlemmer!

Julen stunder til og vi vil igen i år holde den traditionelle julefest med lotteri, kager og slik.

Jeg vil allerede nu bede jer om at forberede jer til januar mødet, hvor påklædningsdukker er på programmet.

Der må være nogen i blandt os, der kan fortælle lidt om dette emne. Hvordan man begyndte at samle o.s.v.

Mange hilsener og vel mødt

Anny

---

*Jingle bell jingle bell*



## **Julefest i Legetøjets venner**

**Det bliver torsdag den 3.december 2015 kl. 14.00**

**Du kan tilmelde dig til formanden senest den 31. nov.  
(telefonnr. og e-mail adresse på bagsiden af bladet)  
Entré 50 kr., som betales ved indgangen.**

**Bestyrelsen køber ind og sørger i øvrigt for hele arrangementet.**

**Der vil være kaffe, småkager og slik. Der spilles banko med gaver til alle og mon ikke vi også får oplæst en julehistorie. Husk at tage et stykke julepynt med til juletræet, så det kan fremstå smukt pyntet.**

**Der trækkes lod på indgangsbilletten om juletræet og nogle julestjerner.**

**Er der nogen, der har jule - eller andre ting, de gerne vil sælge, så er der også mulighed for det-**

**Vi håber rigtig mange vil møde op.**

**På gensyn  
Bestyrelsen**



## Julemærket

Af Anny Green

Julemærkets tilblivelse skyldes postmester Einar Holbøl, der i 1903 fik den ide at få fabrikeret et velgørenhedsmærke, hvor pengene fra salget skulle gå til brystsyge og tuberkuløse børn. I 1904 kom så det første julemærke. Det var også verdens første julemærke. Senere var der andre lande, der tog ideen op.

Det første julemærke var et portræt af dronning Louise og kostede kun 2 øre stykket, hvilket var mere på den tid, end vi tænker i dag. Senere steg prisen over årene.

Tanken var jo, at man, når man sendte sin julehilsen skulle sætte et julemærke på brevet eller kortet. Julemærkerne blev en succes og allerede i 1911-1912 blev det første julemærke-sanatorium bygget.

Julemærkerne blev solgt på landets posthuse (vi havde mange dengang) og personalet ved indleveringen fik et beskedent beløb for hvert julemærkeark, man solgte. Denne ordning ophørte på et senere tidspunkt.

Jeg har selv været ansat ved posten og jeg kan huske de flotte vandrebøger, der cirkulerede i postdistrikterne. En vandrebog var et hæfte, hvor personalet ved det enkelte postkontor købte julemærker for egne penge og klippede og klistrede collager ud af julemærket det givne år. Jeg husker, at det var så spændende, når hæftet ankom og man kunne se, hvilke motiver, der allerede var lavet og klistret ind. Så skulle man finde sit motiv og gå i gang med at klippe farver ud af julemærket til motivet. Når julen var overstået blev det smukkeste motiv udvalgt og så var man jo stolt, hvis det lige netop var et, man selv havde bidraget med.

Et julemærke ark bestod af 50 mærker. I de første mange år var alle mærkerne på arket ens, og de kongelige personer var ofte afbilledet på dem, f.eks. i 1906 Kong Frederik den 8.,

i 1912 Dronning Alexandrine og Kong Christian den 10., i 1944 Kong Christian den 10. til hest, i 1942 og 1943 vores nuværende dronning Margrethe, i 1947 Dronning Ingrid og Kong Frederik den 9., i 1972 var det Dronning Margrethe og prins Henrik, der prydede mærket. I årene fra 1910, 1911 og 1912 var det børn fra julemærkehjemmene, der var motivet. 1959 forestillede arket Danmarks og Grønlands kortet og herefter varierede arket med forskellige motiver, der fyldte hele arket.

I de senere mange år er der flere kunstnere, der har tegnet mærket med motiver, der rummede jul, fugle eller skovens dyr, ofte med et lille rim i kanten af arket.

I 1970 tegnede den daværende kronprinsesse Margrethe årets julemærke "Himmelborgen" og i 2003 "Hjerte med grangrene og lys".

I år er det 150 år siden, at Einar Holbøl blev født.

Hans fødsel kan næppe markeres mere værdigt end ved, at Hendes Majestæt Dronning Margrethe blev kunstneren bag julemærket 2015. Dronningen har valgt at kalde det "Hvilket postbud - en due" en gammel børnevise, som nutidens børn næppe kender.

Der er mange, der samler på julemærker i dag og mange af de første mærker er ret dyre i handelen.

Pengene fra julemærkerne går til 4 julemærkehjem.

Julemærkefonden havde den glæde, at stifteren af Pandora smykker donerede et millionbeløb, der dækker etableringen af et 5. julemærkehjem i Roskilde samt driftsudgifterne af dette i 5 år. På hjemmene i dag er der børn, der har problemer med overvægt, er ensomme eller bliver mobbet.

I dag er Kronprinsesse Mary protektor for Julemærkefonden.

## Julemærker fra min samling

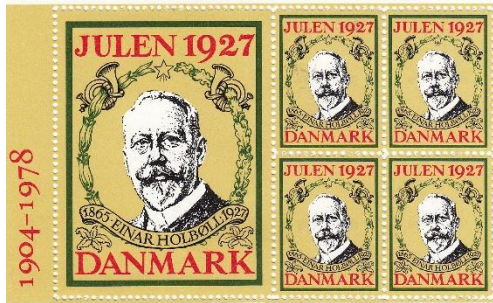

1801 udvændtes Danmarks og dermed verdens første julemærke. 1376-mærket bliver således nr. 75 i rækken. I den anledning udvænder julemærkekomiteen dette mindsmærke, et tryk af 1927-mærket med portrættet af postmester Einar Holbøll, julemærke-ideens leder.



Julemærkekomiteen har som en hilsen til udstillingen HAFNIA 87 fremstillet dette souvenir-tryk af 1948-julemærket.

The Christmas Seal Committee has made this souvenir print of the 1948 Christmas seal as a greeting to the HAFNIA 87 Exhibition.



Verdens første julemærke udkom i Danmark 1904. Idéen ligger ved postmester Einar Holbøll (1865-1927) og markedet indbragte 74.000 kr. til velgørende formål. Indtægten af 1948-mærket var over 16 millioner kr.

The first Christmas seal in the world was issued in Denmark in 1904. The father of the idea was Einar Holbøll (1865-1927), Postmaster, and that year the seal brought in 74,000 kroner for charitable purposes. The income from the 1948 seal was more than 16 million kroner.

## Jul på gamle glansbilleder



Kilde: Antik og Auktion



## Jul og postkort

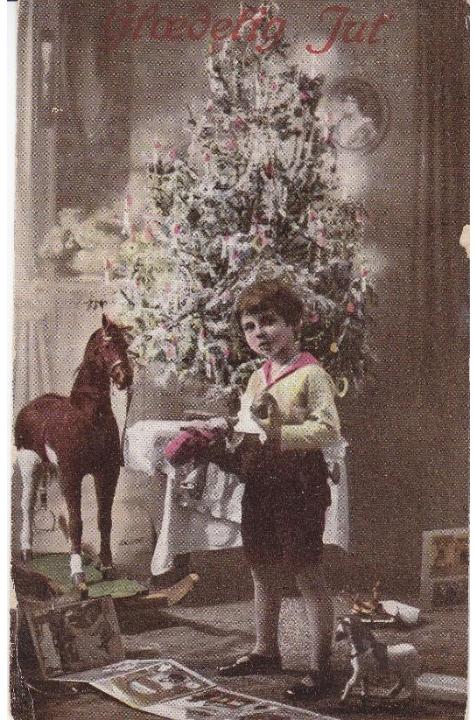

Kort sendt til min oldemor 1910



Anny Green



## Referat fra mødet den 5. november 2015

Emnet for mødet var nattøj og undertøj gennem 50 år.

Margit holdt et blændende og engageret foredrag om disse så spændende ting.

Jeg tror vi alle lærte både nye ord og gamle beklædningsgenstande at kende.

Ord som combinaisons, korset, korsetskånere , chemiser, livstykker og frisørkåber fløj gennem luften.

Margit havde en hel kuffert fuld af under - og nattøj.

Der var skørter, bundløse bukser, korsetter, korte natkjoler, og strømpeholdere.

Der var strømper, både strikkede, som man brugte omkring 1900 og silkestrømper, crepestrømper og tråd- og silkestrømper, som kom senere.

Nylonstrømper, der kom til Danmark i 1947.

Margit viste også børnetøj, hvor livstykket var et must.

Der var også lidt tøj til dukker.

Nattøjet var en saga for sig.

I gamle dage var det en del af brudeudstyret. Mange var ligesom på skørterne pyntet fine blonder, flæser eller kniplinger.

Til allersidst viste Margit en yndig Ole Lukøje natkjole med trusser.

Der var så meget at se og høre, så dette var blot en lille del af foredraget

Tak til Margit fra os alle.

## Fotos fra sidste møde

Af Anny Green



## Stort og småt

Julearrangementet står bestyrelsen for

.....



Kontingentet for perioden 1. okt. 2015 til 30. sept. 2016 er 250 kr. Du kan overføre beløbet direkte til konto 1551 - 16618926, så sparer du bankgebyret du kan benytte det tilsendte girokort.

.....

## Permanente udstillinger og museer

Barbie-museet på Borups Alle 188

Åbent efter aftale.

[www.barbiemuseum.dk](http://www.barbiemuseum.dk)

Legetøjsmuseet "Olgas Lyst", Sommerstedsgade 11, telefon 33 23 85 58. Kun åben efter aftale.

Ny samlemesse i Frederiksbergcentret

Samlermessen har focus på spændende samlerområder

Klik ind på [www.frederiksbergcentret.dk](http://www.frederiksbergcentret.dk) for at se næste gang messen er åben.

## Program for 1.del af sæson 2016

- 7. jan. 2016: Påklædningsdukker
- 4. feb. 2016: Krammelegetøj
- 3. marts 2016: Dukkekøkkener og inventar
- 7. april 2016: Generalforsamling og loppetorv
- 12 maj 2016: Hjemmestrikket legetøj m.m.

## Loppemarkeder

**Samlertræf for gammelt legetøj**, Frederiksberghallen Hal A, Jens Jessensvej 16, 6. december 2015 fra kl. 11 - 15 Gratis adgang.

**Spejdernes loppemarked i Farum**, Hvedemarken: 1. lørdag i hver måned

**Frederiksborghallen**, 30. og 31. januar 2016, kl. 10 - 16, entre 40 kr.

**Kræmloppen**, Slotherrensvej 107, Vanløse. Hver weekend 9.30 - 16.00

**Valbyhallen**. Den 20.og 21. februar 2016, kl. 10 - 16. Entre 40 kr.

Se i øvrigt oversigt over markeder på [www.markedskalenderen.dk](http://www.markedskalenderen.dk)

Formandens E- mailadresse: [birgittedencker@mail.dk](mailto:birgittedencker@mail.dk)

Formandens telefonnr. 45 88 88 38

Redaktørens E- mailadresse: [anny@newmail.dk](mailto:anny@newmail.dk)

Redaktørens telefonnr. 44945164

Redaktørens postadresse: Brunevang 36, st.th. 2610 Rødovre

Hjemmesiden: [www.legven.dk](http://www.legven.dk)

Deadline til næste blad: 15.december 2015