

Årgang 21

Nr. 5/2012

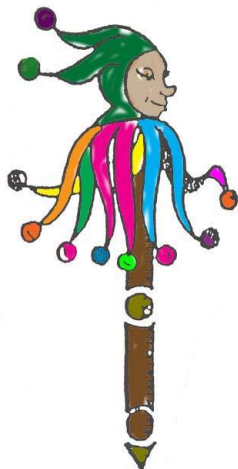

Medlemsblad for foreningen

Legetøjets venner

Næste møde:

Torsdag den 3. maj 2012 kl. 14.30

Mødelokalet 2. sal

Danasvej 30B

2000 Frederiksberg

Månedens emne: Dukkebadeværelsesudstyr, f. eks. servantestel, spejle, børster, kamme og forskelligt sanitet

Kære medlemmer!

Næste møde er det sidste møde i den første del af sæson 2012
Jeg vil derfor ønske alle en god sommer med gode oplevelser på
markeder rundt om i landet.

Samtidig vil jeg bede jer om, at bruge sommeren til at finde nogle
emner frem, så jeg har lidt at skrive om i næste sæson.

Mange forårshilsener

Anny

.....
Forår

Kom maj, du søde milde
Gør skoven atter grøn
og lad ved bæk og kilde
violen vokse frem.



Referat af generalforsamling
Afholdt fredag den 13. april 2012 kl. 14.30
i mødelokalet på Danasvej

Dagsorden:

1. Valg af dirigent
2. Formandens beretning
3. Regnskabsaflæggelse, herunder fastsættelse af kontingent
4. Indkomne forslag
5. Valg af bestyrelse, jf. Love og vedtægter
6. Valg af intern revisor, jf. Love og vedtægter
7. Valg af suppleanter, jf. Love og vedtægter
8. Eventuelt

Ad 1. Valg af dirigent

Allan Jerris blev valgt til dirigent

Ad 2. Formandens beretning

Dette års beretning bliver en kortere version af slagsen. Dels fordi det har været en udmærket sæson med gode, velbesøgte møder, dels fordi året er forløbet ganske udramatisk. I efterårssæsonen havde vi: nyanskaffelser, ophængsting til dukkehuse, lamper, malerier m.m., Penny Toys og andet bliklegetøj og sidst, men ikke mindst julemødet. I forbindelse med sidstnævnte er der sket nogle ændringer i forbindelse med lukning af lokalerne, således at der ikke længere er personale til stede, og at foreningen selv skal sørge for at låse og slukke og sætte alarm på, hvilket har medført, at vi på trods af stor forkærlighed for aftentimerne, nu vil henlægge dette møde til om eftermiddagen.

Fortsættes på side 4

Fortsat fra side 3

Forårssæsonen har indtil nu budt på: Det samler jeg også på/Hvad er det? trolde, dukker fra 1950'erne og generalforsamlingen ligger i år på en fredag eftermiddag, fordi der var sammenfald med et af Snurretoppens arrangementer. Det sidste møde i maj omhandler dukkebadeværelsesudstyr, f.eks. servantestel, spejle, kamme, børster og forskellig sanitet. Så alt i alt er det gået efter planen, og en stor tak skal stadig rettes til de, som påtager sig kaffetjansen (stor tak især til Margit, som altid stiller op) og tak til bestyrelsen, som står for julemødet m.m., vores revisor og alle de medlemmer, som trofast medbringer fine ting til møderne, og stor, stor tak til Anny, som påtager sig, at vores blad kommer ud. Tilbage er nogle fokuspunkter, som det nu hedder. Det første er, at vi trænger til noget mere opbakning til kaffetjansen, at flere melder sig og hjælper.

Det andet er en opfordring til, at alle, der har noget på hjertet, bidrager med det i bladet.

Det tredje er at få flere forslag til emner, udflugter osv.

Det fjerde, at få mere gang i mailadresser m.m.

Apropos det elektroniske, så har vi endnu ikke hørt fra Frederiksberg Kommune omkring leje af lokaler i næste sæson. Der er torsdage, men nogle overlapper med andres ønsker om at bruge "vores rum", så vi venter og håber på det bedste.

Til slut kan vi glæde os over, at Legetøjets venner er en dejlig forening med masser af potentiale.

Venlig hilsen Birgitte

Ad 3. Regnskabsaflægning, herunder fastsættelse af kontingent

Regnskabet blev godkendt uden bemærkninger. (findes på side 7)
Anny fremhævede den slukne kasse og opfordrede de fremmødte til at komme med forslag til, hvad vi kan gøre for at få økonomien på ret køl igen.

Der var mange gode forslag og det blev til sidst besluttet,

- At kaffe og brød fremover koster 20 kr.
- At kaffetjansen er frivillig, altså ikke længere mod kontingentfrihed
- At bladet sendes på mail til de medlemmer, der oplyser mailadressen. Øvrige får som hidtil bladet med posten.
- At se os om efter et billigere lokale
- At forsøge at få flere medlemmer (f.eks. udlevere flyers)

Anny bad om, at få mailadresser sendt til hendes mailadresse: anny@newmail.dk fra de medlemmer, der ønsker bladet sendt pr. mail.

Ændringerne træder i kraft fra 1. september 2012.

Trods den dårlige økonomi fastholdes det nuværende kontingent.

Ad 4. Indkomne forslag

Der er ikke indkommet forslag

Ad 5. Valgt til bestyrelse for en toårig periode

Birgitte Dencker Sørensen

Ruth Kannegaard

Margit Ambeck

Naima Jørgensen

Ad 6. Valgt for en etårig periode

Allan Jerris

Fortsættes side 6

Ad 7. Valgt for en etårig periode

1. suppleant Birgitte Nørgård
2. suppleant Anne Friis

Ad 8. Eventuelt

Der kom flere gode forslag til emner og udflugter. Bestyrelsen vil tage dem med til det konstituerende møde, der er fastsat til den 23. april 2012.

Ifølge love og vedtægter konstitueres bestyrelsen sig på første bestyrelsesmøde efter generalforsamlingen med formand, kasserer og sekretær

.....oOo.....

Der er blevet afholdt bestyrelsesmøde den 23. april 2012, jf. vedtægterne.

Følgende blev konstitueret

Som Formand Birgitte Dencker Sørensen

Som Kasserer Anny Petersen

Sekretær står åben indtil videre

Som redaktør af bladet Anny Petersen

Emner til næste sæson:

6. sept. 2012: Nyanskaffelser og anbefalinger

4. okt. 2012: Påklædningsdukker

1. nov. 2012: Dukkemøbler efter 1930, herunder tekno

6. dec. 2012: Julemødet

3. jan. 2013: Det samler jeg også på

7. feb. 2013: Miniaturelegetøj

7. mar. 2013: Legetøj m.v. pap og papir, herunder påskeæg

4. april 2013: Generalforsamling og loppemarked

2. maj 2013: Duketøj, sko, hatte m.v.

Legetøjets venner

| Regnskab for perioden 01.04.2011 – 31.03.2012 | | | |
|---|-------------------------------------|---------------|---------------|
| 2010/2011 | Indtægter | Indtægter | Udgifter |
| 6700 | Kontingent | 8875 | |
| 0 | Renter bank og giro | 0 | |
| 400 | Indbetalt skyldig kontingent. s. år | 700 | |
| 0 | Entre julemødet | 840 | |
| | | 10.415 | |
| | Udgifter | | |
| 5600 | Leje af lokale | | 5.287 |
| 6055 | Kontorartikler | | 5.357 |
| 2.055 | Porto og gebyrer | | 3.460 |
| 1.018 | Julemødet/ nytårskur | | 1.423 |
| 1.018 | Kafferegnskab | | 1.019 |
| 800 | Gaver | | 1.335 |
| 0 | Kontig. betalt 2 gange, returneret | | 250 |
| 1875 | Udflugter | | 900 |
| 342 | Kørselsgodtgørelse | | 353 |
| | Udgifter i alt | | 19.384 |
| | Indtægter i alt | | 10.415 |
| | Underskud | | 8.969 |
| | | | |
| | | Aktiver | Passiver |
| | Kasse | 217 | |
| | Bank | 0 | |
| | Giro | 5.819 | |
| | Formue pr. 01.04.2011 | | 15.005 |
| | underskud | | 8.969 |
| | Balance | 6.036 | 6.036 |

31.3 2012

Anny Petersen/ sign.

Regnskabet med bilag er revideret. Kasse, bank og giro afstemt.

Der var ingen bemærkninger

1.april 2012

Allan Jerris/ sign.

Revisor

Billeder fra sidste møde

Fotos: Anny Green

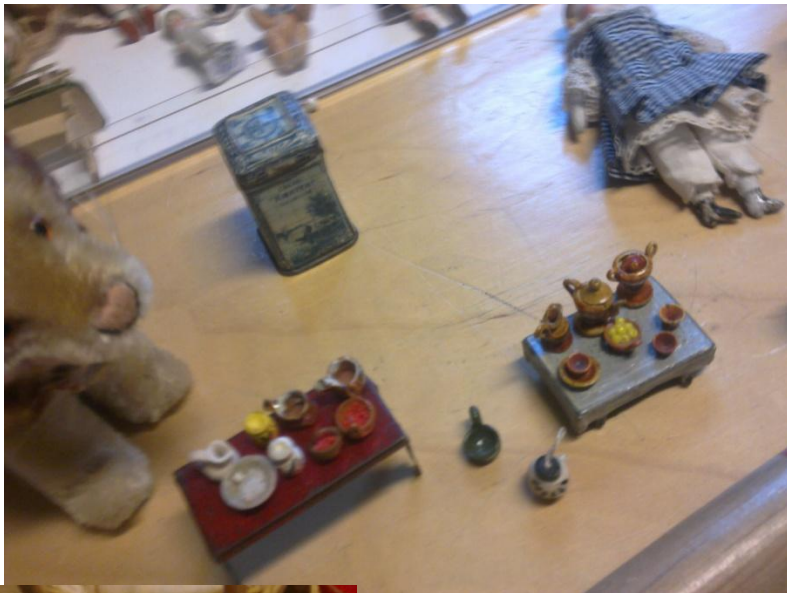

Fotos: Anny Green ©

For et stykke tid siden talte vi på et møde om plasticdukker, som med tiden blev ødelagte og lugtede ilde.

Jeg fandt denne artikel i nogle gamle papirer, som jeg har fået foræret.

Her har vi måske forklaringen.

Anny Green

Grædende dukkers sygdom er opklaret

Gamle dukker skal have sæbevand



af Poul Seerup

Dukkesamlere verden over har store problemer med gamle plasticdukker fra 1940'erne og 50'erne.

For dukkerne bliver syge på stribe.

Tykke, brune tårer flyder ud af deres øjne, deres kroppe bliver deforme - og de begynder at lugte afskyeligt.

Og værst af alt: Sygdommen smitter andre dukker.

På kur

Nu har engelske kemikere fra University of Bradford fundet årsagen til sygdommen - og også en kur mod den.

Årsagen er at finde i de jernstifter, som holder dukkerens lemmer fast til kroppen og øjeæblet fast i dukkerens øjehule.

Jernet indgår en kemisk kædereaktion med det plastic, som dukkerne er lavet af.

En reaktion, der er mulig på grund af urenheder, som findes i denne ældre og mere primitive generation af plasticmateriale.

Kædereaktion

Det er en kædereaktion, som nedbryder plasten - hvilket bl.a. resulterer i dannelse af eddikedampe.

Og det er disse dampe, der kan overføres til andre dukker af samme konstruktion i dukkehuset. Dampene trænger ind i nabodukkerens plasticrop, hvorved den samme nedbrydende proces mellem jern og plastic begynder.

Sæbevand

Hvad er da medicinen mod sygdommen?

Såmænd grundig vask i sæbevand.

Og så en lynhurtig tørring, så jernet ikke begynder at ruste.

Dog kan man ikke udelukke tilbagefald. For urenhederne findes jo fortsat i den plastic, som dukkerne er lavet af.

Side 10

Fortsat fra side 6

Det blev ligeledes besluttet at uddelegere bestyrelsesarbejdet, således at

- Birgitte N styrer fødselsdagslisten
- Birgitte N og Naima køber evt. gaver
- Anne er koordinator ved evt. udflugter/ foredrag
- Anny sørger for bladet
- Birgitte D og Margit tager sig af lokaler

Fotos: Anne Friis ©



Tre små all-bisque fra Vivette

Dejlig China fra Kirsten





Stort og småt

Ulla og Brita tager kaffetjansen i maj måned.

Husk at betale dit kontingent. Der er stadigvæk nogle stykker, der mangler at betale

Sælges

Drengeligeøj fra 30-erne og 40-erne til salg.

Henvendelse til Eva Ek, tlf. 33 30 22 75

Dukker i nationaldragter

Henvendelse på tlf. 44945164

Børnebladet indbundet årgange 1914, 1915 og 1916 samt tilhørende romanbøger

Indbundne ungpigeromaner fra samme periode

- Serie Frøken Vildkat
- Serie frøken DIK

Sælges meget billigt

Henvendelse Lene Sundberg telefon 39677061

Udstillinger og museer

Barbie-museet på Borups Alle 188 åbent efter aftale.

www.barbiemuseum.dk

Nordsjællands legetøjsmuseum, Skovgaard, Hørsholmsvej 32, 3490 Kvistgård.

www.legetojsmuseet.dk

Legetøjsmuseum "Olgas Lyst", Sommerstedsgade 11, telefon 33 23 85 58. Åbent efter aftale.

Program for 1. del af sæson 2012

Torsdag den 5. januar 2012: Det samler jeg også på/ Hvad er det?

Torsdag den 2. februar 2012: Trolde

Torsdag den 1. marts 2012: Dukker fra 1950erne

Fredag den 13. april 2012 : Generalforsamling og loppemarked. Torsdag

den 3. maj 2012: Dukkebadeværelsesudstyr, f.eks. servantestel, spejle, kamme, børster og forskelligt sanitet.

Loppemarkeder i denne sommer

Spejdernes loppemarked i Farum, Hvedemarken: 1. lørdag i hver måned fra kl. 11 - 13

Loppehallen, Tempovej, Ballerup, hver lørdag og søndag fra 9 -16

Rødovre Loppemarked, Rødovre Parkvej, hver søndag fra 6.maj fra 8 - 14

Lyngby Loppetorv, Kanalvej, hver søndag fra 8- 14, undtagen den 1. søndag i måneden

København Loppemarked, Israels Plads, hver lørdag fra 8 -14

Vanløse Loppetorv, Vanløse Torv, hver lørdag fra 10 - 16

Se i øvrigt oversigt over markeder på www.markedskalenderen.dk

Formandens E- mailadresse : birgittedencker@mail.dk

Formandens telefonnr. 45 88 88 38

Redaktørens E- mailadresse: anny@newmail.dk

Redaktørens telefonnr. 44945164

Redaktørens postadresse: Brunevang 36, st, th, 2610 Rødovre

Hjemmesiden: www.legven.dk

Deadline til næste blad 15. august 2012